Свято-Никольский мужской монастырь

НИКОЛЬСКИЙ ХРАМ В БОЛЬШЕКУЛАЧЬЕ МОНАСТЫРЮ НАЧАЛО ПОЛОЖИЛ

По благословению
Митрополита Омского и Таврического Владимира

Четверть века. Так мало и так много. В более чем 2000-летней истории христианства 25 лет равны мгновению, но эти годы стали долгим и трудным периодом возрождения храма, возвращения веры, глубоких изменений духа живущих здесь людей. Храм возродился, и по воле Божьей на сибирской земле родилась обитель. Монастырь притягивает к себе, даёт силы, укрепляет веру, дарит надежду.

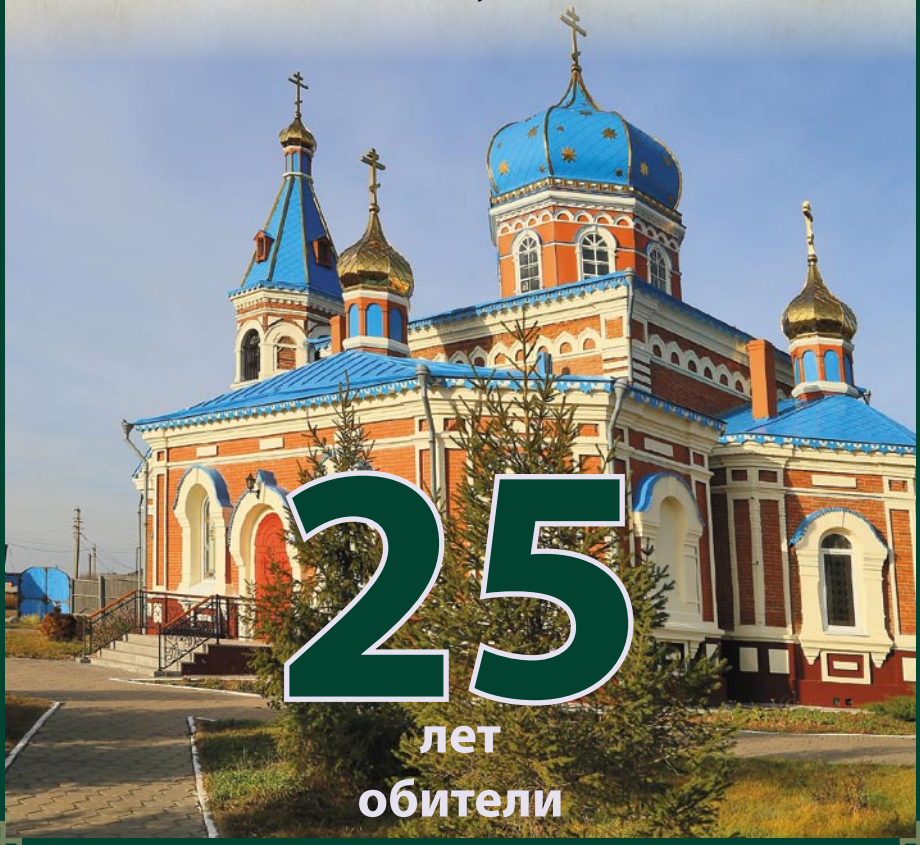

Святитель Николай Чудотворец любим и известен во всем мире, но нет земли, где бы он почитался так трепетно и благоговейно, как в России. Это самый близкий, самый родной святой Русской Православной Церкви. Пресвятая Царица Небесная и святитель Христов Николай считаются главными заступниками и хранителями Святой Руси. С давних времен Николай Чудотворец почитается на Руси более всех других святых. Известно, что при крещении язычников, те легко воспринимали православие через чудеса Николая Угодника. Особая любовь русского народа к святителю Николаю выразилась и в большом количестве освящаемых в его честь храмов и часовен. Об одном из них, монастырском, и пойдёт наш сегодняшний рассказ.

ИЗ ИСТОРИИ СЕЛА

Основание поселения Кулачинское исследователи относят к 1718 году, когда крестьяне Маталасовы, Глебовы, Ермовы, Плехановы, Перекладовы поселились на озере, образуемом старицей реки Иртыша. Вскоре вновь возникшее поселение пополнилось крестьянскими семействами Казанцевых, Грохотовых, Кругловых. Жить скученно поселенцы не хотели, а свободной земли вокруг было много. Поэтому в том же 1718 году вблизи деревни Кулачинской, вниз по Иртышу, возникает поселение Малокулачинское. К его основателям можно отнести крестьян Фому Колмогорова, а также Никифора и Павла Черепановых. Приблизительно в это же время, благодаря переселенцам Ивану Колмогорову и Герасиму Палошникову, возникает деревня Горнокулачинская. Возникновение этих поселений способствовало росту Кулачинского, которое быстро получило статус села, приняв в ведение две возникшие деревни. Вокруг села Кулачинское продолжали появляться поселения, и к 1763 году число населенных пунктов выросло до семи. Согласно «Ревизских сказок» в них насчитывалось 846 мужских душ.

На протяжении последующих двух столетий село Кулачинское было крупнейшим населенным пунктом одноименной волости и пользовалось популярностью как место постоянного жительства у крестьян-переселенцев и у солдат. Последние, выходя в отставку после 25-летней службы, часто селились в этих местах. В 1834 году в Кулачинском насчитывалось 138 дворов, в числе которых 101 крестьянский двор, 31 двор поселенцев и 6 дворов отставных солдат.

К 1903 году в Кулачинском располагались 100 дворов, в которых проживали 470 мужчин и 450 женщин. Село стояло на земском тракте, поэтому здесь имелась земская станция для отдыха путников и замены лошадей. Кулачинское в то время было центром одноименной волости, поэтому в селе размещались волостное правление, министерская школа, хлебозапасный магазин, казенная винная и четыре торговых лавки. Почтовая связь осуществлялась два раза в неделю при помощи

волостного правления. Ближайший вокзал, телеграф и больница находились в городе Омске.

Население занималось земледелием и скотоводством. Зажиточные крестьяне ежегодно засевали от 40 до 50 десятин, средние – от пяти до 10 десятин, а бедные – менее пяти десятин земли. Скотоводство не получило мощного развития, но молочное хозяйство процветало. Большим подспорьем в крестьянском хозяйстве были огородничество, рыболовство и извоз. Продукты сбывались на городских рынках.

В 1928 году село, переименованное к тому времени в Большекулачье, состояло из 203 хозяйств и было центром Большекулачинского сельсовета Бородинского района Омского округа Сибирского края. В конце 1980-х годов в старинном селе насчитывалось всего 50 дворов, в которых проживал 121 человек. Многие его жители работали в городе и в близлежащих посёлках.

К 2015 году население Большекулачинского увеличилось до 197 человек. Административно Большекулачье входит в состав Надеждинского сельского поселения. Как в старые добрые времена, важные вопросы решает сход жителей деревни, который проходил и проходит возле Никольского храма.

ТРИ ХРАМА В ИСТОРИИ БОЛЬШЕКУЛАЧЬЯ

Первые упоминания о строительстве храма в селе Кулачинском относятся к 1751 году, когда Иван Миронович Круглов с другими односельчанами выстроил деревянный храм во имя святителя Николая Чудотворца. Это был небольшой однопрестольный храм из соснового леса. Есть основания предполагать, что кулачинцы ещё тогда планировали устроить в храме придел во имя святых мучеников Кирика и Иулитты, но осуществить задуманное помешали финансовые трудности.

В Кулачинский приход в далёком 1780 году входило четыре поселения – в совокупности 130 дворов, в которых проживало 1436 душ обоего пола. Во второй половине XVIII века в Никольском храме служили священник Захар Саввич Лапин и диакон Александр Серебренников. К 1793 году деревянный храм с колокольней стал «в твёрдости опасным», поэтому кулачинские крестьяне Алексей Драницын, Степан Малсихин и Кондратий Брешков ходатайствовали перед Омским Духовным правлением о разрешении возвести за лето 1793 года новый деревянный на каменном фундаменте Никольский храм, но теперь уже с приделом святых мучеников Кирика и Иулитты. Судя по ходатайству, селяне не торопились разбирать старый храм, где намеревались

1803 года, Мая 23 дня. В нынешнем отчисной дать и храня поизданной всевышнее дозволить. 6

Великому Господину Преосвященнейшему Антонию Архиепископу Тобольскому и Сибирскому и Кавалеру.

Из Омского Духовного Правленія.

Доношеніе.

Сего Мая 15-го дня Ревторгомъ Села Колчетского Церкви Николаевской Святотаинодиаконовнослужителем Духовному Правленію донесли, что заложенная въ томъ Селе 1794-го Года Октября 1-го числа въ Мѣсто Ветхой Деревянной Новая Деревянная Нахалентомъ Фундаментъ Двупредельная Во имя Святителя и Чудотворца Николая, и Святыхъ Мучениковъ Кирика и Улитты Церковь Строеніемъ окончана, и Какъ Иконостасъ Перваго Предела, такъ и протчія Служебныя вещи приготовлены. Почему по Приговору Прихожанъ Мѣрой и просятъ О Освященіи Онаго Перваго Предела. Того ради Вашему Преосвященству Сибирское Духовное Правленіе Помянутое донесеніе и Изъявленіе Мѣстанутаго Храма Во имя Святителя и Чудотворца Николая Священный Антиминсъ на Атласъ, и Благословенную Граммату. Закащикъ Протоіерей Владимировъ

Таварищъ Ѣдрей Невоцчиковъ

ГУТО "Государственный архив в г. Тобольске"
№ фонда 156
№ описи 4
Ед.хранения 12092

№ 157

1803-го Года Мая 16-го дня.

При Канцеляріи Алеѳ. Стефановскій.

продолжать молиться во время строительства нового. Они испросили благословение на это благое дело у архиепископа Тобольского и Сибирского Варлаама (Петрова), а также просили, ввиду ветхости антиминсов, прислать новые. Но заложить в то лето новый храм кулачинцам не удалось. Осуществить это получилось только через год, 1 октября 1794 года. Чинно и торжественно была произведена закладка нового двухпрестольного храма. Из «Доношения» на имя архиепископа Тобольского и Сибирского Антония (Знаменского) видно, что к маю 1803 года сооружение Кулачинского храма было уже закончено, «иконостас первого придела и прочие служебные вещи приготовлены». По распоряжению его Высокопреосвященства в Омское Духовное правление послали атласный антиминс и благословенную грамоту на освящение храма. Антиминс по определению Тобольской Духовной Консистории взяли из числа хранившихся в Тобольском Софийском соборе.

Второй деревянный храм с приделом в честь святых мучеников Кирика и Иулитты просуществовал до середины XIX века. В 1864 году пришедший в ветхость храм заменили новым, также деревянным, но на каменном фундаменте. К началу XX века отстоявший почти сорок лет храм сгорел. Собравшиеся на сход селяне решили возводить в Кулачинском новый храм, но теперь уже каменный.

В 1902 году кулачинцы построили новый каменный храм вместимостью 300 человек. По мнению искусствоведа Н. И. Лебедевой, в основе проекта этого храма лежит образцовый чертёж «Проект каменной церкви, вместимостью до 500 человек, № 24», разработанный в Священном Синоде в 1898 году. Исследовательница полагает, что к его созданию был причастен гражданский инженер, член технико-строительного комитета хозяйственного управления при Священном Синоде Е. Л. Морозов, которому принадлежат многочисленные проекты в русском стиле во многих городах России, в том числе и в городе Омске.

Архитектура Кулачинского храма в честь святителя Николая Чудотворца имеет ярко выраженный русский стиль: высокий кубический центральный объем, увенчанный пятью декоративными главами, трапезная с притвором, над которым возвышается

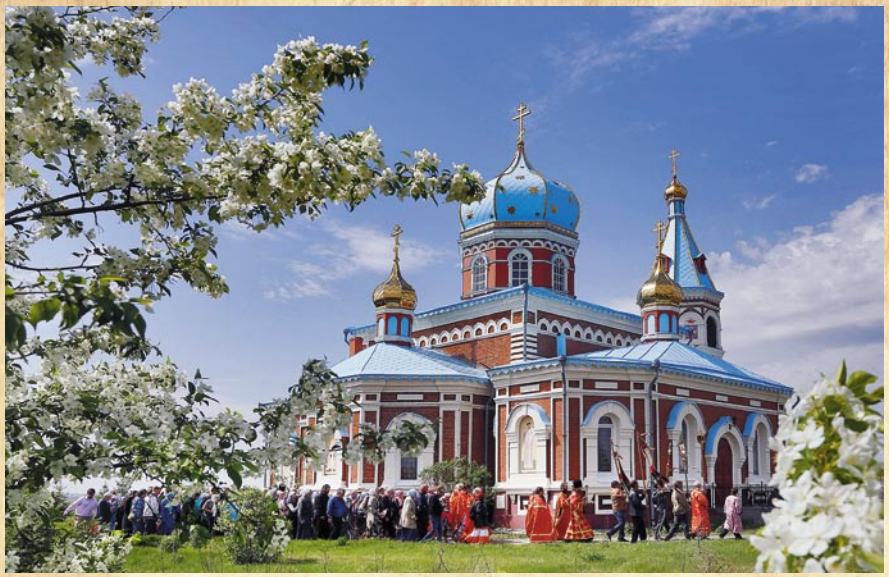

восьмигранная колокольня с арочными окнами, шатровым покрытием и луковичной главкой. На красных кирпичных стенах храма хорошо выделяются белые декоративные детали фасадов. Храм, поставленный в центре села, со сходящимися к нему улицами, стал не только духовным, но и архитектурным центром Кулачинского.

К 1903 году были завершены основные строительные работы по возведению Никольского храма, однако его освящение состоялось лишь по прошествии двух лет. В приход храма святителя Николая в начале XX века, кроме села Кулачинского, входили деревни Харино, Луговая, Надеждино и переселенческий посёлок Давыдовка. В двух из вышеупомянутых деревень имелись приписанные к сему храму часовни . В приходе согласно штату полагалось состоять: священнику, диакону и псаломщику. Церковный причт размещался в трёх домах, выстроенных сельским обществом. Прихожане проявляли очень радивое отношение к содержанию в должном благолепии как храма, так и в доброй исправности домов священно-церковнослужителей. Церковный причт имел 90 десятин пахотной и девять десятин сенокосной земли. Собственных сил для обработки такого количества земли причту не хватало, поэтому большая её часть сдавалась в аренду крестьянам.

В годы Первой мировой войны прихожане помогали фронту, чем могли. Так, 8 марта 1915 года был устроен вечер духовного пения в пользу раненных воинов, на котором выступил хор под управлением церковного учителя Карпова.

Сведения о церковном причте Никольского Большекулачинского храма разрознены и весьма отрывочны, работа по выявлению приходского клира сложная и трудоёмкая, поскольку более или менее полной подборки «Клириковых ведомостей» и «Метрических книг» в Омском и Тобольском архивохранилищах пока не обнаружено. Однако из имеющихся документов удалось установить, что в XIX веке в Никольском храме служили следующие священнослужители:

- священник Стефан Серебряников. Определен на приход по грамоте 1802 года. Церковно-служительские должности занимал с 1793 года;

- диакон Александр Серебряников. Определен на приход по грамоте 1796 года. Церковно-служительские должности занимал с 1795 года;

- диакон Александр Лапин. Посвящен в стихарь 1800 году. Служил в Кулачинском селе. Переведён на новое место в 1809 году;

- священник Андрей Аедоницкий. Перемещен в Кулачинский приход из Чернолученского храма в августе 1851 года. Здесь в конце 1860 года он и умер;

- священник Григорий Лапин. В 1851 году поступил на место священника Андрея Аедоницкого в Чернолученский храм, а потом Кулачинский, но в 1854 году он перемещен в село Серебряное и оттуда был переведён уже в другой уезд.

С декабря 1891 года в храме служил священник Иоанн Киселёв, а в октябре 1897 года его сменил иерей Симеон Сергиев, который предположительно и умер в Кулачинском.

Священник Пётр Бодров служил в Никольском храме летом 1899 года.

В начале XX века диаконом в Кулачинском приходе был воспитанник Ишимского духовного училища Павел Васильевич Гиганов 1868 года рождения. В 1897 году он принимал активное участие в Первой всеобщей переписи населения, за что даже был представлен к медали. В село Кулачинское он прибыл в 1893 году, значит,

ему довелось послужить ещё и в деревянном храме, сгоревшем в 1900 году. Псаломщиком Свято-Никольского храма с 15 сентября 1896 года был Фёдор Никандрович Афанасьев, в своё время получивший образование в Тобольском Духовном училище. Вероятно, именно отец Павел и Фёдор Никандрович стояли у истоков строительства каменного храма. 21 августа 1911 года псаломщик Фёдор Афанасьев стал диаконом.

Перед Первой мировой войной (с 29 июня 1907 года) и в суровые военные годы настоятелем Кулачинского храма служил иерей Сергий Донченко, награждённый в 1912 году скуфьей, и тремя годами позже получивший назначение в члены совета по благочинию.

В суровый и грозный 1918 год окормлять кулачинских прихожан выпало на долю священника Сергия Пламеневского, который одновременно нёс послушание благочинного 2-го Тюкалинского округа. 20 апреля 1920 года он был арестован Омской ГубЧК по обвинению в контрреволюционной агитации, но 29 апреля 1920 года дело было прекращено по амнистии. Пламеневский реабилитирован 22 ноября 1996 года прокуратурой Омской области.

С 1925 по 1931 год на сем месте служил священник Роман Лемещук. 15 ноября 1937 года Роман Стахиевич (Евстафьевич) Лемещук был арестован и приговорен тройкой при УНКВД по Омской области за контрреволюционную деятельность к высшей мере наказания без ссылки на закон. Расстрелян 19 ноября 1937 года в Омске. Реабилитирован посмертно 15 октября 1958 года президиумом Омского облсуда за отсутствием состава преступления.

С установлением Советской богоборческой власти переименованное из Кулачинского в Большекулачинское село вошло в состав Кагановического района Омской области. Никольский храм закрыли, убранство его ликвидировали, а купола варварски сняли. В обезглавленном остове храма устроили зернохранилище.

К 1960-м годам здание сильно обветшало. Случившийся пожар усугубил дело. Пострадавшее здание оказалось заброшенным. Находились даже смельчаки, ратовавшие за снос храма, но директор хозяйства, хотя и атеист по убеждениям, эту идею не поддержал

и не дал ни работников, ни техники. Так и стоял посредине села полуразрушенный храм с разбитыми оконными проемами и захламленными помещениями, его прилегающая территория поросла густой травой. Вид был неприглядный: голые стены без крыши и дверей, частично разрушенная и сильно опалённая огнём кладка, пустые глазницы окон, смотрящие насквозь, да громадные кучи мусора внутри.

Летом 1988 года остов Никольского храма был передан Омско-Тарской епархии. Благодаря неутомимой деятельности его Высокопреосвященства митрополита Омского и Тарского Феодосия началось поэтапное возрождение Никольского Большекулачинского храма. В августе 1988 года митрополит Феодо-

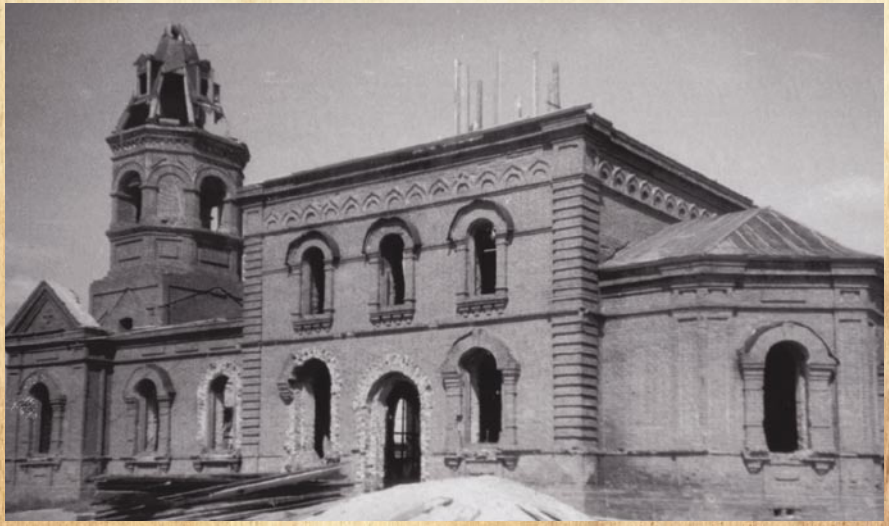

сий с духовенством приехал осмотреть остатки храмового здания, переданного епархии. По архипастырскому благословению была составлена бригада из послушников для восстановления храма. Летом 1989 года началась реставрация, выполнены первые строительные работы.

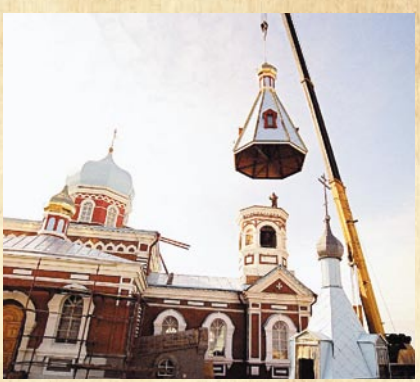

В 1988-1989 годах значительную помощь при реставрации храма оказывал директор совхоза «Надеждинский» Н. И. Вишня. Отремонтировали и покрыли рубероидом крышу, установили небольшую маковку с крестом на центральном куполе храма, произвели консервацию здания, заменили и утеплили окна и двери. Внутри стен были установлены строительные леса. Богослужение в этот период в храме не проводилось. Приход разместили в старой одноэтажной деревянной школе, расположенной напротив храма.

До 1991 года постоянного священника в Большекулачинском храме не было. В село, по благословению владыки Феодосия, приезжали в командировку разные клирики, чтобы совершать богослужения и Таинство Крещения. С весны 1991 года настоятелем Никольского храма назначен иерей Вячеслав Кляритский. Приняв монашеский постриг с именем Виталий, он стал первым игуменом учреждённого в 1995 году Большекулачинского Свято-Никольского мужского монастыря и окормлял обитель до 2005 года.

В 1990 году храм заново перекрыли, восстановили колокольню и шатер над ним, над главами подняли кресты, выполнили наружную и внутреннюю отделку. В августе 1991 года восстанавливаемый храм оштукатурили, в 1993 году настелили пол и побелили.

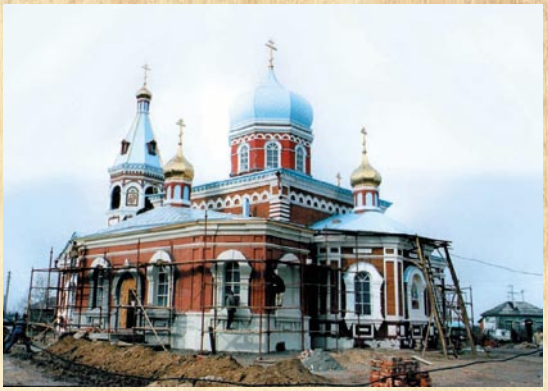

Благотворитель А.Н.Беляев взялся за дальнейшее восстановление храма. В первую очередь, он заказал отливку и доставку колоколов с Уральского завода. По его просьбе сотрудники каФёдры строительных конструкций и НПФ «ОНИЛ-СК» СибАДИ разработали проект навески колоколов, изготовили необходимые для этого приспособления, и 15 апреля 1995 года перед Святой Пасхой были освящены и подняты на колокольню девять колоколов. Самый большой из них весит 640 килограмм.

В 1997 году продолжались работы по ремонту и реставрации храма. Перед благоустроителями встали две задачи: произвести замену временного перекрытия над центральной частью храма на постоянное с устройством над ним светового барабана; расширить центральную часть храма за счет пристройки с южной и северной сторон двух приделов.

А. Н. Беляев обратился к каФёдре НПФ «ОНИЛ-СК» СибАДИ с предложением выполнить этот проект. В канун 2000-летия Рождества Христова в монастыре вновь началась активная работа по реконструкции храма, который уже к этому времени стал тесным для прихожан. Архитекторами П. Ф. Дземишкевичем и А. Р. Нелеповым было разработано оптимальное архитектурно-конструктивное решение однокупольного покрытия центральной части храма со световым барабаном. Новое архитектурно-конструктивное решение не нарушило архитектурный стиль существующего храма. Строительные работы завершились к 2002 году. Северный придел освятили во имя святых Царственных страстотерпцев, южный — во имя святых мучеников Кирика и Иулитты. Под приделами были устроены цокольные этажи, в которых разместились воскресная школа, библиотека, кинозал, ризница и мастерская по ремонту и глажению облачения.

ВОЗНИКНОВЕНИЕ ОБИТЕЛИ

В 1995 году, при очередном посещении Свято-Никольского храма в Большекулачье, митрополит Омский и Тарский Феодосий (Процюк) благословил основать мужской монастырь во имя святителя и Чудотворца Николая. Сразу после этого владыка стал ходатайствовать перед Священным Синодом Русской Православной Церкви о принятии по этому поводу необходимого решения, и 16 июля 1995 года постановление было вынесено. В это время в храме стали собираться послушники, которые составили основу будущего монастыря. Горожане тоже полюбили это место, целыми семьями стали приезжать на богослужения.

ИКОНОСТАС И РОСПИСЬ ХРАМА

Первый иконостас храма был выполнен преподавателями художественно-графического факультета Омского государственного педагогического университета супругами Михальченко. Затем он был переделан Алексеем Колбасовым, который написал иконы для главного и для боковых иконостасов. Стилистика пятиярусного иконостаса ориентирована на древнерусские образцы.

Много икон в храм было пожертвовано прихожанами-селянами. Например, одна из прихожанок принесла небольшую икону святителя Николая, которая, по её словам, находилась в храме еще до его закрытия. Иконы храма написаны в разных стилях. Интересным и почитаемым у прихожан образом является двухсторонняя выносная Богородичная икона: с одной стороны написан Казанский образ Божией Матери, а с другой – «Знамение». Вероятно, эту икону написали мастера-иконописцы Северной России, датировку можно отнести к XIX веку. Примечательно, что первоначально некоторые старинные иконы, находящиеся в храме, были тёмными, но постепенно, пребывая в храме, просветлели. Почти все обновившиеся образы – это дар отца Германа Петровского, проживающего в Финляндии, а обновившийся образ святого Георгия Победоносца, написанный в европейской манере, подарен Никольскому храму Анатолием и Константином Морозовыми. Образ святителя Николая Угодника приобретен для монастырского храма прихожанами в городе Омске. Есть в храме образ святителя Иннокентия Иркутского, который необычен по технологии исполнения – лик Иркутского Святителя выполнен на металле.

Современная стенная и потолочная роспись храма выполнена в стиле Афонского письма. Работы по росписи продолжались два года. Трапезную часть расписывал иконописец из Болгарии, роспись под куполом — работа мастеров Тобольской иконописной школы. «Получилось с миру по нитке. Но и сейчас не все пространство храма покрыто росписями», — рассказывал наместник монастыря, ныне епископ Магнитогорский и Верхнеуральский Зосима (Балин). Во время его управления монастырём в окнах Свято-Никольского храма были установлены цветные витражи, открыты монастырский музей и гостиница для паломников.

СВЯТЫНИ

В Никольском храме имеются святыни — ковчег с частицами честных мощей святителя Николая, блаженной Матроны Московской, праведного воина Феодора Ушакова, преподобного Феодора Томского. В алтаре хранится уникальная реликвия — ковчег с двумя крошечными частицами Креста Господня. Интересна история появления в

храме сибирского монастыря иконы святого Иоанна Крестителя. Около ста лет этот образ пребывал в Иерусалиме. Сестра Серафима, работающая в иконной лавке, в 2015 году посетила женский монастырь на Елеонской горе. Там в это время реставрировали часовню и снимали с киотов иконы, написанные на холсте, чтобы заменить на новые, присланные из Москвы. Паломница попросила одну снятую икону для города Омска и получила разрешение. Скатав холст, Серафима привезла образ святого в далёкую Сибирь. Икона святого Иоанна Крестителя с Елеонской горы в монастыре олицетворяет духовную связь Святой земли с Сибирью.

МОНАСТЫРСКИЕ СКИТЫ

В состав Свято-Никольского монастыря входят два скита: скит преподобного Александра Свирского и скит в честь иконы Пресвятой Богородицы «Неупиваемая Чаша».

Скит преподобного Александра Свирского расположен в семи километрах от монастыря и при ясной погоде виден из центральной усадьбы. В народе это ме-

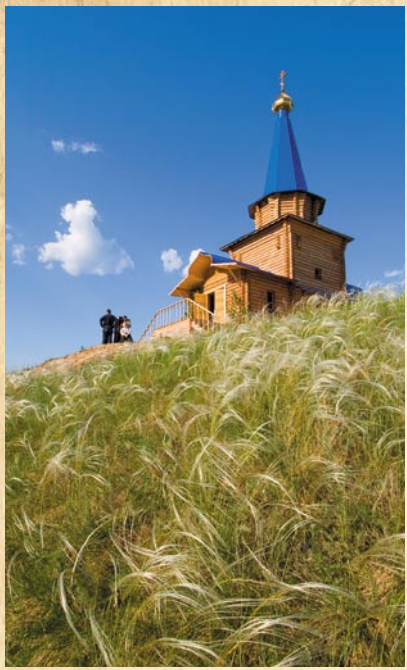

сто называется «Битые горки», до сегодняшнего дня там сохранились древние курганы. В 1999 году на этих возвышенностях побывали участники Всероссийского Крестного хода «За Веру и Верность». Они отслужили здесь молебен и установили памятный поклонный крест. Будущий скит отремонтирован и обустроен в 2000 году в честь и память преподобного Александра Свирского, чудотворца.

В 2002 году скит впервые посетил митрополит Омский и Тарский Феодосий и благословил совершать в нём молитвенное правило, а 12 сентября 2006 года во время своего повторного пребывания в скиту владыка Феодосий осмотрел место под строительство нового храма и благословил его возведение. Здесь, в скитском храме, служится молебен с акафистом перед Державной иконой Пресвятой Богородицы.

Скит в честь иконы Пресвятой Богородицы «Неупиваемая Чаша» основан в начале 2000 года и находится в двух километрах к северу от монастыря, на окраине села Большекулачье. Насельники, прихожане и паломники Свято-Никольского монастыря молятся здесь в небольшой часовне об исцелении страждущих от порока винопития и других страстей.

ИСТОЧНИК

Народная молва гласит, что каждый монастырь или храм должен иметь источник чистой воды, либо колодец. В километре от центральной усадьбы монастыря в овраге с давних пор течёт родник. Вода в роднике пресная, чистая, холодная. С первых дней возрождения храма прихожане вместе со священником ходили сюда, служили молебны и освящали воду. Весной 1998 года решено облагородить источник. Посильную помощь в этом мероприятии оказали благотворители А. Н. Беляев и А. В. Валиков. Как и полагается, было освящено место и установлен поклонный крест. А затем, силами благотворителей и строителей, соорудили часовню, от которой к источнику ведёт крепкая деревянная лестница, изготовленная из лиственницы. Паломнику нужно преодолеть 92 ступеньки, чтобы добраться до воды. Часовня освящена архиерейским чином в честь иконы Пресвятой Богородицы «Живоносный Источник» 5 мая 1999 года. Над самим родником возведены небольшие мостки, плотины и бассейн для совершения Таинства Крещения. В глубине оврага над источником установлен поклонный крест и посажены молодые ёлочки. На источнике совершают водосвятные молебны. Круглый год сюда идут желающие помолиться в тишине и набрать освящённой воды.

НАСТОЯТЕЛИ

Первый настоятель монастыря – игумен Виталий (Кляритский), служил в этой должности в 1995-2005 годах. Его сменил нынешний епископ Тарский и Тюкалинский Савватий (Загребельный), который служил настоятелем в 2005-2012 годах.

2 октября 2013 года в Даниловом ставропигиальном монастыре в Москве под председательством Святейшего Патриарха Московского и всея Руси Кирилла состоялось очередное заседание Священного Синода Русской Православной Церкви, согласно прошению настоятеля священноархимандрита обители митрополита Омского и Таврического Владимира, на должность наместника Никольского мужского монастыря был назначен иеромонах Зосима (Балин). Он стал третьим игуменом Большеулачинского монастыря и впоследствии возведен на этой должности в епископский сан. Все они много сделали и продолжают делать для обители.

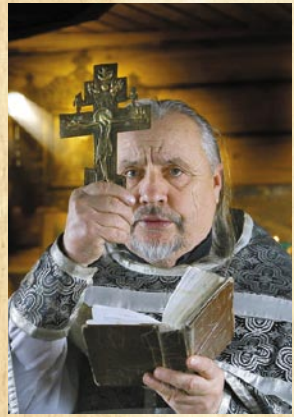

Игумен Виталий

Епископ Савватий

Епископ Зосима

Правящий архиерей Омской епархии митрополит Омский и Таврический Владимир, священноархимандрит Свято-Никольского мужского монастыря, регулярно посещает обитель. Несколько раз в году в монастыре совершаются богослужения архиерейским чином.

На фото – братия монастыря, священнослужители окрестных приходов. Начало 2000-х годов

МОНАСТЫРСКАЯ БРАТИЯ

Люди, ставшие постоянными насельниками монастыря, хотят посвятить жизнь Богу. Приходят сюда и те, кто мечтает вырваться из современного ритма жизни и оказаться там, где нет повседневной суеты. Жизнь в монастыре особая, братия придерживается монастырского устава: подъем, молитва и трапеза по четкому расписанию, обязательное посещение богослужений. Насельники несут трудовые послушания, связанные с благоустройством храма, прилегающей к нему территории, работой по хозяйству.

Каждую ночь здесь читается неусыпаемая Псалтырь. Монахи и послушники «несут вахту» по два часа, молясь обо всем мире. Считается, что молитва в ночной тишине сильна и действенна. Уставные богослужения совершаются каждый день. В воскресные и праздничные дни из города Омска приезжает хор под руководством регента Геннадия Михайловича Свиридовича, а в будние дни старинные знаменные распевы исполняются силами братии.

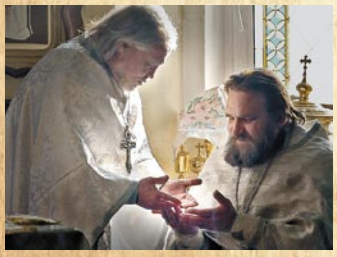

МОНАСТЫРЬ СЕГОДНЯ

Свято-Никольский мужской монастырь в деревне Большекулачье сегодня – это небольшая братская община, которая живет простой христианской жизнью, совершает ежедневные труды, стараясь добросовестно нести послушания. С августа 2020 года, в связи с прошением Высокопреосвященнейшего митрополита Омского и Таврического Владимира, Священный Синод назначил иеромонаха Амфилохия (Пономаренко) на должность наместника. В главном храме обители в честь святителя Николая Чудотворца братия ежедневно совершает богослужения, начиная с полунощницы и заканчивая повечерием.

К 25-летию святой обители, которое отмечается в 2020 году, силами благотворителей произведен фасадный ремонт храма и келейного корпуса. На территории появилась новая каменная дорожка, соединившая храм, музей и братский корпус. Обновленный храм ярче засиял своими красками в тон синему сибирскому небу, призывая к молитве и поклонению истинному Солнцу Правды, Господу нашему Иисусу Христу.

В Большекулачинский монастырь верующие и паломники приезжают зимой и летом. Многих из них привлекает монастырская служба, святыни обители, святой источник и история Никольского храма. Свято-Никольский мужской монастырь в деревне Большекулачье несет свое служение, вознося ко Господу святые молитвы о спасении людей, о благополучии нашего богоспасаемого города Омска и всего нашего Отечества.

Александр Лосунов, историк-краевед

МОСКОВСКИЙ ПАТРИАРХАТ
ОМСКАЯ ЕПАРХИЯ

НИКОЛЬСКИЙ МУЖСКОЙ МОНАСТЫРЬ

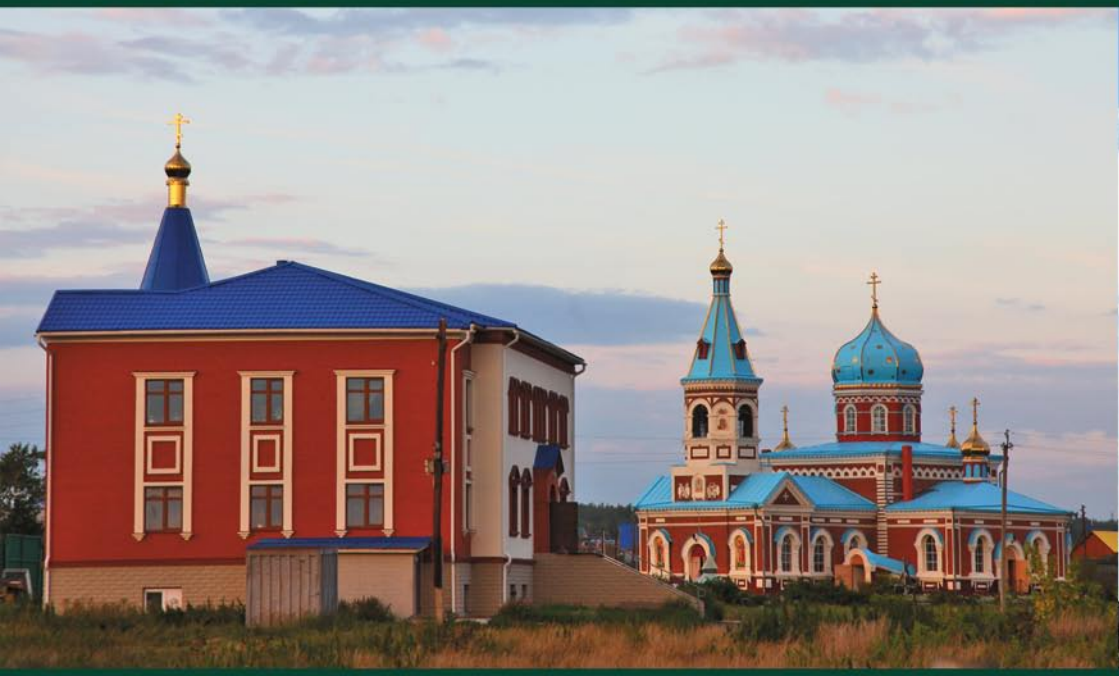

Россия, 644513, Омская обл., Омский р-он,
д. Большекулачье, ул. Казанская, д. 28.
e-mail: s.n.monastyr@yandex.ru
Телефон +7-923-689-20-13
Организация экскурсий +7-983-566-06-91

www.bolshekulachie.ru